



CIRCULAR 09

ORGANIZACIÓN DE JORNADAS DE ESCUELAS DE RUGBY

Para una organización uniforme de nuestras jornadas de escuelas de rugby desde esta dirección técnica vemos la necesidad de dotarnos de un formato de campo mas allá del normativo que refleja el reglamento de rugby gradual.

La realidad de nuestras instalaciones no se ajusta a las medidas reglamentarias, a saber, rugby contacto de m8 30m x 20m, rugby formativo de m10 56m x 40m y rugby formativo de m12, 56m x 45m.

Normalmente en nuestras instalaciones contaremos con un campo de rugby o similar (uno de fútbol) con unas dimensiones seguras de 90m x 60m aproximadamente. Es por esto que teniendo en cuenta la normativa de un lado y nuestra realidad de otro propongo siempre que no sea posible cumplir las medidas oficiales por nuestra limitación de instalaciones la siguiente distribución.

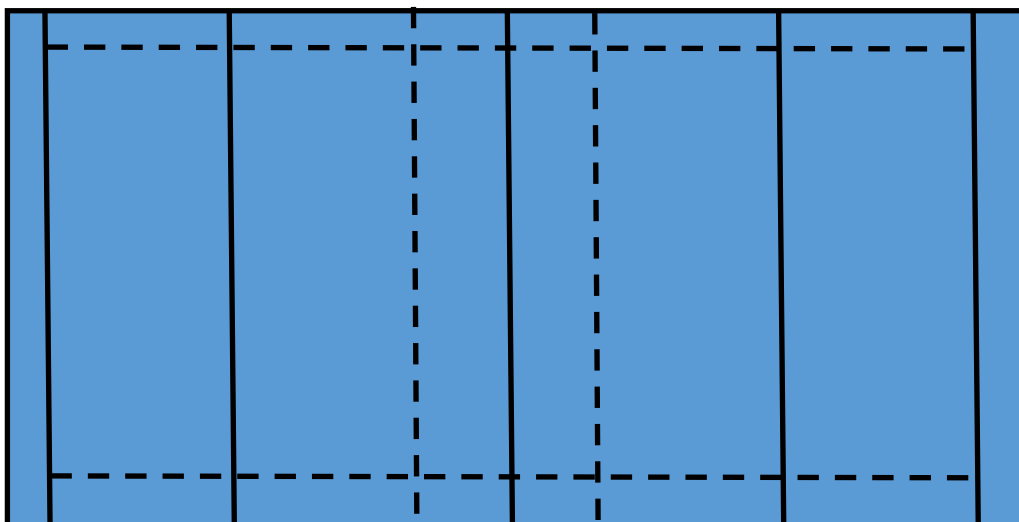

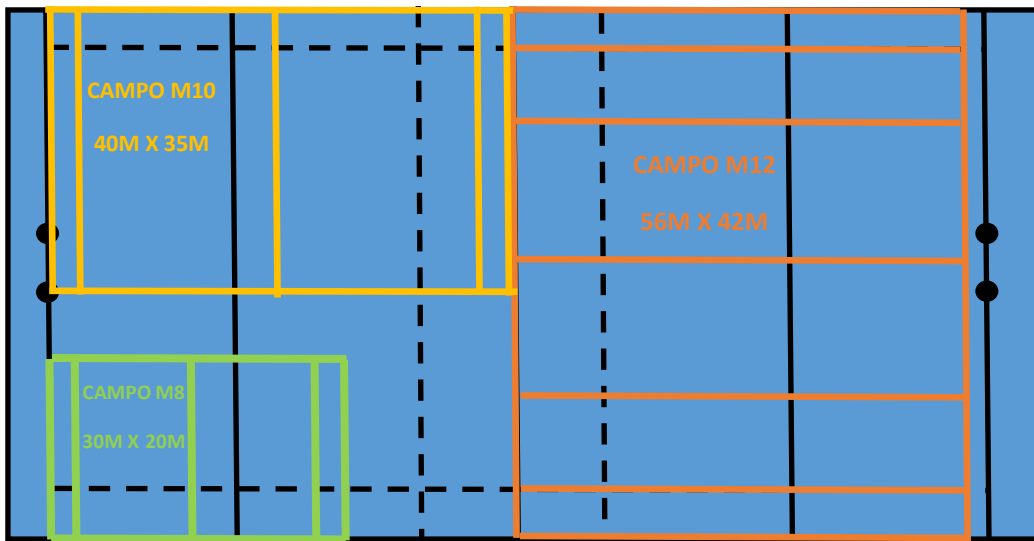

CUESTIONES A TENER EN CUENTA

En categoría m12:

Protectores de palos a pesar de estar fuera de la zona de juego.

Marcar ensayo, balón muerto, lateral, medio campo y 22, al menos se necesitan estas referencias. Entendemos la dificultad de pintar campos pero para facilitar la labor arbitral y el juego de nuestras escuelas debemos dotar algún tipo de referencia visual.

En categoría m10:

Marcar ensayo, balón muerto, lateral y medio campo, al menos se necesitan estas referencias. Entendemos la dificultad de pintar campos pero para facilitar la labor arbitral y el juego de nuestras escuelas debemos dotar algún tipo de referencia visual.

En esta categoría se comparte línea de balón muerto con el lateral de m12, habida cuenta que la línea de balón muerto tiene poco tiempo de juego no será un problema.

Coincide también los postes en la línea de balón muerto, con el mismo criterio que antes esto no será un problema, pero lógicamente deben de estar protegidos convenientemente.

Dimensiones y adaptación; En esta categoría el campo se reduce con respecto a las dimensiones fijadas en el reglamento de rugby formativo pasando de 40m de ancho a 35m lo que afecta a la formación del jugador. El objetivo para el buen desarrollo del jugador m10 es que el campo



tenga unas dimensiones en las que cada jugador sea responsable de 4m, es por esto que siguiendo la teoría de P. Parlebas sobre la relación de dificultad en el ámbito deportivo con la incertidumbre de espacios, personas, etc adaptaremos la norma y **pasaremos a jugar 9 jugadores por equipo.**

Si en alguna concentración existe posibilidad de dotar medidas oficiales se jugara con 10 jugadores por equipo.

En categoría m8:

No afecta disposición del campo ni dimensiones.

Marcar ensayo, balón muerto, lateral y medio campo, al menos se necesitan estas referencias. Entendemos la dificultad de pintar campos, pero para facilitar la labor arbitral y el juego de nuestras escuelas debemos dotar algún tipo de referencia visual.

En categoría m6:

Como no tenemos capacidad para organizar competición en esta categoría y compiten mezclados con la categoría m8 proponemos que en cada concentración se realicen partidos exclusivamente de m6 al inicio de la jornada, pasando después a la competición normal de m8.

Dado que no existe competición m6 se utilizará el reglamento de rugby contacto m8 para esta categoría.

Para todas las categorías:

- Confección de convocatorias online a través de isquad antes del miércoles a las 19.00 para evitar problemas y tener capacidad de solucionarlos. Comunicarse con la Federación en caso de necesitarlo.
- Controlar los minutajes máximos de juego de nuestros deportistas.
- En caso de que la federación comunique la necesidad de rellenar actas en papel, presentar estas con el tiempo suficiente al equipo arbitral (30 minutos antes del inicio de partidos)
- Responsabilizarnos de la seguridad de nuestros jugadores en lo referente a indumentaria y protecciones obligatorias (protector bucal y tipo de botas)